ΤΡΙΤΗ 17 ΟΚΤΩΒΡΙΟΥ 1972

ΙΔΡΥΤΗΣ: ΔΗΜ. ΛΑΜΠΡΑΚΗΣ
ΕΚΔΟΤΗΣ ΔΙΕΥΘΥΝΤΗΣ: ΚΩΣΤΑΣ ΝΙΤΣΟΣ

ΓΡΑΦΕΙΑ: Χρήστου Λαδᾶ 3
ΤΗΛΕΦΩΝΑ: 3230.221-23 & 3237.283-86

ΑΘΗΝΑ, ΕΤΟΣ 28ο, ΑΡ. 8385 ● ΤΙΜΗ ΦΥΛΛΟΥ ΔΡΑΧΜΕΣ 2,50

ΤΑ ΝΕΑ

12 ΣΕΛΙΔΕΣ

ΤΗΣ ΕΚΟΨΕ ΤΗΝ ΚΑΡΩΤΙΔΑ 3 ΜΗΝΕΣ ΜΕΤΑ ΤΟ ΓΑΜΟ ΤΟΥΣ

Κατά τόν κ. Σουλτσμπέργκερ

ΕΙΝΑΙ ΑΣΚΟΠΕΣ ΟΙ ΛΙΜΕΝΙΚΕΣ ΔΙΕΥΚΟΛΥΝΣΕΙΣ

— Πωωωπώ, τό χάψανε οἱ Ἀμερικάνοι!...
(Ἀπό τοῦ Κώστα Μητρόπουλου)

Κάρριγκτον: Δέν ἐπηρεάζονται οἱ σχέσεις μας ἀπό τό καθεστώς

Οἱ σχέσεις τόσο τῶν Ἡνωμένων Πολιτειῶν, ὅσο καί τῆς Βρεταννίας μέ τήν Ἑλλάδα δέν ἐπηρεάζονται ἀπό τό ἐσωτερικό της καθεστώς. Τοῦτο τό ξεκαθάρισε ἀπόλυτα ὁ Ἄγγλος ὑπουργός Ἀμύνης λόρδος Κάρριγκτον γιά λογαριασμό τῆς Βρεταννίας καθώς καί ὁ γνωστός δημοσιογράφος κ. Σουλτσμπέργκερ σέ ἄρθρο του ἑρμηνεύοντας τίς ἀπόψεις τῆς Οὐάσιγκτον. Ὁ τελευταῖος, ὅμως, στό ἴδιο ἄρθρο ἀναφέρεται στό θέμα τῶν «διευκολύνσεων», διατυπώνει δριμύτατες ἐπικρίσεις καί ὑποστηρίζει ὅτι «ἡ ἐνέργεια αὐτή τῶν Ἡνωμένων Πολιτειῶν ἦτο ἄσκοπος».

Οἱ παραπάνω ἀπόψεις τοῦ διασκεκριμένου Ἀμερικανοῦ δημοσιογράφου καί σχολιαστοῦ πάνω στό πολύκροτο θέμα τῶν «διευκολύνσεων», διατυπώνονται σέ ἄρθρο του πού δημοσιεύεται στήν ἐφημερίδα «Χέραλντ Τρίμπιουν» μαζί μέ ἄλλες διαπιστώσεις περί Ἑλλάδος.

Ἡ «σοφία» τοῦ ναύαρχου Ζούμγουολτ

«Ἡ ἐνέργεια», γράφει ὁ κ. Σουλτσμπέργκερ, «ἦτο ἄσκοπος. Ὑπεστηρίχθη πρωταρχικῶς ἀπό τόν ἀρχηγόν τοῦ (ἀμερικανικοῦ) ναυτικοῦ ἐπιτελείου ναύαρχον Ζούμγουολτ, προκειμένου νά ἐξευρεθῆ μία εὐχάριστος βάσις καί νά ὑποδοηθηθοῦν ἡ ἀνακατάταξις τῶν ἀνδρῶν καί ἡ ἐναλλαγή τῶν πληρωμάτων. Ἡ διπλωματική σοφία τοῦ Ζούμγουολτ εἶχε καταφανῆ εἰς τήν Χιλήν πρό διετίας, ὅταν προετοίμασε μονομερῶς τήν ἐπίσκεψιν ἀεροπλανοφόρου ἕως ὅτου ἡ Οὐάσιγκτον ἐματαίωσε τό σχέδιον». Ὁ κ. Σουλτσμπέργκερ γράφει ὅτι: «ἡ αἰτιολόγησις τοῦ ἐλλιμενισμοῦ εἰς τήν Ἑλλάδα εἶναι ὅτι παρέχονται οὐσιώδεις διευκολύνσεις εἰς τόν Ἕκτον Στόλον καί ὅτι ἐνισχύεται ἡ θέσις του ὡς καιρίας σημασίας δυνάμεως εἰς τήν πτέρυγα τοῦ ΝΑΤΟ καί ὡς ἐγγυητοῦ τῶν ἀμερικανικῶν δεσμεύσεων ἔναντι τοῦ Ἰσραήλ.

Τό ἴδιο ἔργο χωρίς «διευκολύνσεις»

Ἀλλά ὁ Ἀμερικανός σχολιαστής γράφει σχετικῶς ὅτι ὁ Ἕκτος Στόλος εἶχεν ἐπιτελέσει λαμπρῶς τό ἔργον του κατά τόν ἑξαήμερον πόλεμον τοῦ 1967, χωρίς νά ἀπολαμβάνη λιμενικάς διευκολύνσεων εἰς τήν Ἑλλάδα καί ὅτι, ἀκόμη, διά παρομοίας λιμενικάς διευκολύνσεις προσφέρεται καλύτερον ὁ λιμήν τῆς Σούδας. Ὁ κ. Σουλτσμπέργκερ ὑποστηρίζει ἐν συνεχείᾳ ὅτι «ὡρισμένοι ἰθύνοντες Ἕλληνες εἶχαν προβλέψει δυσχερείας μέ τόν διακανονισμόν αὐτόν καί ὅτι ὁ ἀναπληρωτής ὑπουργός τῶν Ἐξωτερικῶν κ. Παλαμᾶς εἶχεν ἀντιταχθῆ εἰς αὐτόν μέχρι τῆς παραιτήσεώς του ἐφέτος τό θέρος». Εἰς τόν κ. Παλαμᾶν ὁ Ἀμερικανός δημοσιογράφος ἀποδίδει τήν ἄποψιν ὅτι «λόγω τῶν σχέσεων τῆς Ἑλλάδος μέ ἀραβικά κράτη, ὁ Ἕκτος Στόλος θά ἔπρεπε ἐπισήμως νά ἀναλάβη τήν δέσμευσιν νά μή παρεμβαίνη εἰς περιοχάς αἱ ὁποῖαι δέν εἶναι τοῦ ΝΑΤΟ (ὡς ἡ Μέση Ἀνατολή), ἐφ' ὅσον θά εἶχε μοῖραν εἰς τήν Ἑλλάδαν. Ἤδη, λέγει ὁ κ. Σουλτσμπέργκερ, ἔχει γίνει σιωπηρῶς δεκτόν ὅτι ὁ στόλος θά εἶναι ἐλεύθερος εἰς τάς κινήσεις του ἀφοῦ ἀποπλεύση ἀπό τά ἑλληνικά ὕδατα.

Ὁ κ. Σουλτσμπέργκερ ἐπισημαίνει τά θέματα πού ἐνδέχεται νά δημιουργηθοῦν συνεπείᾳ ἐπεισοδίων μέ ἄνδρες τοῦ Ἕκτου Στόλου καί τοῦ καθεστῶτος της ἑτεροδικίας. Ὅσο γιά τήν πολιτική ὄψη τοῦ προβλήματος, γράφει ὅτι «ἡ Οὐάσιγκτον ὑπογραμμίζει ὅτι ἡ πολιτική της ἔναντι τῆς Ἑλλάδος ὡς συμμάχου οὐδεμίαν σνέσιν ἔχει μέ οἱονδήποτε εἰς Ἀθήνας καθεστώς. Ἡ Ἑλλάς εὑρίσκεται εἰς τό ΝΑΤΟ ἀπό εἰκοσαετίας καί θεωρεῖται πιστός στρατιωτικός ἑταῖρος. Τό ζήτημα ἀσφαλῶς δέν εἶναι ἡ βοήθεια, εἴτε τοῦ ΝΑΤΟ εἴτε ἀμερικανική, συμφώνως πρός τό Βορεοαφοῦ ἀποπλεύση ἀπό τά ἑλληνικά ὕδατα.

● Συνέχεια στή σελίδα 10

ΕΞΕΓΕΡΣΗ ΚΑΤΑ ΤΟΥ ΑΛΛΕΝΤΕ

Ἐπανάσταση τῆς Δεξιᾶς ἐκδηλώθηκε στή Χιλή

ΑΠΕΡΓΙΕΣ ΚΑΙ ΣΥΓΚΡΟΥΣΕΙΣ Σ' ΟΛΗ ΤΗ ΧΩΡΑ

ΣΑΝΤΙΑΓΟ, 17. Ἀσσοσιέϊτεντ Πρές, Γιουνάϊτεντ Πρές.

Σάν λαϊκή ἐξέγερση ἐναντίον τῆς κυβερνήσεως τοῦ μαρξιστοῦ προέδρου τῆς Χιλῆς, Σαλβαντόρ Ἀλλέντε, χαρακτηρίζουν οἱ ἐδῶ ξένοι παρατηρηταί τίς ταραχές πού ἔγιναν στό Σαντιάγο καί τίς συγκρούσεις ἀντικυβερνητικῶν διαδηλωτῶν μέ ἰσχυρές δυνάμεις τῆς Ἀστυνομίας, ἐνῶ στήν ὕπαιθρο ἐμφανίσθηκαν καί ἄρχισαν τή δράση τους ἀνταρτικές ὁμάδες.

Χαρακτηριστική εἶναι ἡ δήλωση τοῦ ἀρχηγοῦ τοῦ Κ.Κ. Λουΐς Κορβαλάν, ὁ ὁποῖος συνεργάζεται μέ τήν κυβέρνηση, ὅτι «Ἐπανάσταση τῆς Δεξιᾶς βρίσκεται σέ πλήρη ἐξέλιξη».

Ὁ κομμουνιστής ἡγέτης πρόσθεσε ὅτι ἡ ἐπανάσταση αὐτή δέν πρόκειται νά πετύχη γιατί οἱ Ἔνοπλες Δυνάμεις τῆς χώρας βρίσκονται στό πλευρό τῆς συνταγματικῆς κυβερνήσεως.

Ἡ κατάσταση πού ἐπικρατεῖ σήμερα στή χώρα θεωρεῖται σάν κυριολεκτικά ἐκρηκτική. Ἡ κυβέρνηση φαίνεται ἀποφασισμένη νά συντρίψη, κάθε ἀπόπειρα διαίας ἀνατροπῆς της.

Τά κόμματα τῆς ἀντιπολιτεύσεως ζητοῦν τήν παραίτηση τοῦ Ἀλλέντε τόν ὁποῖο κατηγοροῦν ὅτι ὁδηγεῖ τή Χιλή σέ ἐμφύλιο πόλεμο.

Ἡ ἀνταραχή ἔχει ἀρχίσει ἀπό τήν περασμένη ἑβδομάδα, ὅταν οἱ ἰδιοκτῆτες τῶν φορτηγῶν αὐτοκινήτων ἀποφάσισαν νά ἀρχίσουν ἀπεργία, μέ ἀποτέλεσμα νά παραλύσουν οἱ μεταφορές προϊόντων. Οἱ καταστηματάρχες τοῦ Σαντιάγο ἀνακοίνωσαν ὅτι θά κλείσουν τά καταστήματά τους σέ ἔνδειξη συμπαραστάσεως πρός τούς αὐτοκινητιστάς καί τά κόμματα τῆς ἀντιπολιτεύσεως ἔσπευσαν νά ἐκμεταλλευθοῦν πολιτικά τήν κατάσταση.

Ἡ κυβέρνηση κήρυξε τό Στρατιωτικό Νόμο σέ 14 ἐπαρχίες τῆς χώρας, μεταξύ τῶν ὁποίων εἶναι καί ἡ περιοχή τῆς πρωτεύουσας.

Οἱ ταραχές

Τά μέτρα ὅμως αὐτά, δέν ἦταν ἀρκετά γιά νά ἀναχαιτίσουν τό ἀντι κυβερνητικό κύμα. Οἱ καταστηματάρχες τοῦ Σαντιάγο ἔκλεισαν τά καταστήματά τους χθές, ἐνῶ ταυτόχρονα ὀργανώθηκαν ἀντικυβερνητικές διαδηλώσεις μέ τό σύνθημα: «Ἡ Χιλή εἶναι καί θά εἶναι πάντα γῆ τῆς ἐλευθερίας»,

Περίπολοι τῆς Ἀστυνομίας, πού ἔσπαζαν τίς κλειδαριές τῶν καταστημάτων γιά νά τά ἀνοίξουν, ἐπετέθησαν ἐναντίον τῶν διαδηλωτῶν μέ δακρυγόνα ἀέρια καί μέ τίς ὑδροσωλῆνες τῶν πυροσβεστικῶν ἀντλιῶν.

Μεταξύ ἐκείνων πού κατέβρεξαν οἱ ἀστυνομικοί ἦταν καί ὁ πρώην

● Συνέχεια στή σελίδα 10

ΜΕΤΑ ΤΗΝ ΚΑΡΔΙΑΚΗ ΚΡΙΣΗ

Στάσιμη χθές ἡ κατάσταση τοῦ κ. Πρωτοπαπᾶ

Στάσιμη παραμένει ἡ κατάσταση τοῦ πολιτ.κοῦ κρατουμένου κ. Χαρ. Πρωτοπαπᾶ, ὁ ὁποῖος ὑπέστη τό Σάββατο σοβαρή καρδιακή προσβολή. Ὁ κ. Πρωτοπαπᾶς νοσηλεύεται στό νοσοκομεῖο κρατουμένων «Ἅγιος Παῦλος» ὅπου παραμένει σέ ἀκινησία καί ὑπό συνεχῆ ἰατρική παρακολούθηση.

Σήμερα πρόκειται νά ἐξετασθῆ ἀπό τούς καρδιολόγους ὑφηγητάς καί διευθυντάς κλινικῶν κ.κ. Γ. Καρούζο, Κ. Σαμαρᾶ καί Ε. Βορίδη καί ἀπό τόν καρδιολόγο ἐπιμελητή κλινικῆς κ. Α. Ἀποστολόπουλο. Ἤδη τό ὑπουργεῖο Δικαιοσύνης ἔδωσε χθές τό πρωΐ τήν ἀπαραίτητη ἄδεια στούς γιατρούς γιά νά ἐξετάσουν τόν κρατούμενο ἀσθενῆ.

Ἡ εἴδηση τῆς ἀσθενείας τοῦ κ. Πρωτοπαπᾶ μετεδόθη ἀπό τό Μπί-Μπί-Σί καί ἄλλους ξένους ραδιοσταθμούς, οἱ ὁποῖοι στίς χθεσινές ἐκπομπές τους ἀνέφεραν ὅτι πρό τετραμήνου ὁ κ. Πρωτοπαπᾶς, πού ὑπῆρξε γενικός γραμματεύς τῆς Ἑνώσεως Ἑλλήνων Σοσιαλιστῶν, εἶχε προσκληθῆ στό συνέδριο τῆς Σοσιαλιστικῆς Διεθνοῦς, πού πραγματοποιήθηκε στή Βιέννη.

ΑΠΟ ΤΟ ΥΠΟΥΡΓΕΙΟ

Λαμβάνονται μέτρα κατά τῆς γρίπης

ΣΕ ΟΛΗ ΤΗ ΧΩΡΑ

Τά πρῶτα σποραδικά κρούσματα γρίπης, πού παρατηρήθηκαν τίς τελευταίες ἡμέρες στήν Ἀθήνα καί σέ ἄλλες πόλεις τῆς χώρας, ὁδήγησαν στή λήψη μέτρων ἐκ μέρους τοῦ ὑπουργείου Κοινωνικῶν Ὑπηρεσιῶν, προκειμένου νά προσδιορισθῆ ἡ φύση τοῦ ἰοῦ καί νά ληφθοῦν οἱ ἀναγκαῖες προφυλάξεις προτοῦ εἰσέλθουμε στόν χειμῶνα.

Συγκεκριμένα, μέ ἐγκύκλιό του πρός τίς Διευθύνσεις Κοινωνικῆς Πολιτικῆς τό ὑπουργεῖο διέταξε τήν ἐργαστηριακή ἐξέταση αἵματος καί φαρυγγικοῦ ἐκπλύματος ἀτόμων πού ἔχουν προσδληθῆ ἀπό γρίπη καί τή διαφώτιση τοῦ κοινοῦ γιά τά μέτρα προφυλάξεως, πού πρέπει νά λαμβάνη.

Δέν ἔγινε γνωστό ἄν πρόκειται γιά μέτρα προφυλάξεως ἀπό τήν «ἀγγλική γρίππη», ἡ ὁποία πλήττει ἀπό δύο περίπου ἑβδομάδες τήν Εὐρώπη, ἡ γιά τά συνήθη μέτρα πού λαμβάνονται κάθε χρόνο ἀπό τό ὑπουργεῖο.

Σχετικά μέ τήν ἀποκληθεῖσα «ἀγγλική γρίππη» ἡ Παγκόσμια Ὀργάνωση Ὑγείας, πού ἐδρεύει στή Γενεύη, ἀνακοίνωσε ὅτι τά ἐπιστημονικά ἐργαστήρια σέ ὅλο τόν κόσμο ἔχουν ἐντείνει τίς προσπάθειές τους γιά τήν ἔγκαιρη παρασκευή ἐμβολίου, προκειμένου νά ἀντιμετωπισθῆ ὁ νέος ἰός τῆς γρίππης.

ΓΙΑ ΤΗΝ ΔΟΛΟΦΟΝΙΑ ΤΗΣ ΤΣΑΠΜΑΝ

Ὁ Νικόλαος Μουντῆς στό Κακουργιοδικεῖο

Η ΔΙΚΟΓΡΑΦΙΑ ΕΣΤΑΛΗ ΣΤΗΝ ΕΙΣΑΓΓΕΛΙΑ

Ἔκλεισε ἡ δικογραφία γιά τόν Νικόλαο Μουντῆ, τόν φερόμενο σάν δράστη τῆς δολοφονίας τῆς Ἀγγλίδας δημοσιογράφου Τσάμπαν, στό Μικρό Καβούρι Βουλιαγμένης. Ὁ Μουντῆς συνελήφθη, ὁμολόγησε καί μετά ἀνακάλεσε τήν ὁμολογία του. Τώρα, ἡ δικογραφία του διαβιβάσθηκε στήν Εἰσαγγελία γιά τόν προσδιορισμό τῆς δίκης του. Στό Μικτό Κακουργιοδικεῖο θά ἀποδειχθῆ ἐάν εἶναι ὁ πραγματικός δολοφόνος τῆς Τσάμπαν.

Ὁ Μουντῆς εἶχε συλληφθῆ τόν περασμένο Αὔγουστο, ἕνα χρόνο περίπου μετά τήν ἀνεύρεση τοῦ πτώματος τῆς Ἀγγλίδας δημοσιογράφου μέσα σ' ἕνα οἰκόπεδο περιφραγμένο, δίπλα στόν ἀμαξητό δρόμο πού συνδεει τό μικρό Καβούρι μέ τόν «Λαιμό» τῆς Βουλιαγμένης. Ἡ Τσάπμαν ἦταν στραγγαλισμένη καί δεμένη μέ σύρμα χειροπόδαρα. Τό ἔγκλημα εἶχε χαρακτηρισθῆ σάν σκοτεινό καί ὁ δράστης του ἀριστοτέχνης. Τίς ἀνακρίσεις εἶχε ἀναλάβει τότε ὁ ἀνακριτής κ. Ἀντωνίου.

Ξαφνικά, τόν περασμένο Αὔγουστο, ἀνακοινώθηκε ὅτι ὁ δολοφόνος συνελήφθη καί ὁμολόγησε. Ἦταν ὁ Νικόλαος Μουντῆς, γνωστός ἀνώμαλος τύπος στήν ἀστυνομία. Ἔγιναν τρεῖς ἀναπαραστάσεις κατά τήν διάρκεια τῶν ὁποίων ὁ φερόμενος ὡς δράστης ὁμολόγησε. Ἔγινε καί μιά τέταρτη ἀναπαράσταση παρουσία τοῦ ἀνακριτοῦ κ. Σμυρναίου πού ἀνέλαβε τήν ὑπόθεση, τοῦ εἰσαγγελέως καί δημοσιογράφων. Ὁ Μουντῆς καί πάλι ὁμολόγησε καί δέν ἄφησε λεπτομέρεια γιά λεπτομέρεια πού νά μήν ἀποκαλύψη. Εἶπε ὅτι τό δράδυ τοῦ φόνου εἶχε κάποιο ραντεβοῦ μέ μιά κοπέλλα πού γνώρισε σέ νοσοκομεῖο. Δέν ἦρθε ἐκείνη καί τότε δρῆκε τήν Ἀγγλίδα. Τήν πῆρε μέσα στό οἰκόπεδο μέ τή θέλησή της, ἀλλά προσπάθησε νά τήν φιλήση παρά τήν θέλησή της. Τότε τήν ἔπνιξε.

Δέν πέρασε οὔτε μιά ἑδδομάδα ἀπό τήν τελευταία ἀναπαράσταση καί ὁ Μουντῆς ἀνακάλεσε τήν ὁμολογία του. Ὅταν τόν κάλεσε ὁ ἀνακριτής κ. Σμυρναῖος γιά νά δώση συμπληρωματική ἀπολογία, ὁ Μουντῆς εἶπε ὅτι ἔπεσε θῦμα τῶν ἀστυνομικῶν, οἱ ὁποῖοι τόν πίεσαν γιά νά ὁμολογήση. Ἐνῶ ὁ ἀνακριτής προετοίμαζε καινούριο κατάλογο μαρτύρων γιά νά ἀνοίξη νέο κύκλο ἐρευνῶν, ἀνακοινώθηκε ὅτι τήν ἀνάκριση ἀνέλαβε ὁ ἀνακριτής τοῦ 2ου τμήματος, κ. Ἀντωνίου, ὁ ὁποῖος εἶχε ἐπιληφθῆ τῶν ἀνακρίσεων πρό ἔτους ὅταν δρέθηκε τό πτῶμα τῆς Τσάπμαν. Ὁ ἀνακριτής κ. Σμυρναῖος εἶχε ἐπιληφθῆ τῆς ὑποθέσεως ἐπειδή ἀπουσίαζε μέ ἄδεια ὁ κ. Ἀντωνίου. Ὅταν ὁ τελευταῖος ἐπέστρεψε, ἀνέλαβε πάλι τήν ὑπόθεση ἐπειδή γνώριζε τίς ἀρχικές λεπτομέρειες.

Ἤδη, ὁ κ. ἀνακριτής μελέτησε τήν δικογραφία μέ τά νεώτερα στοιχεῖα καί ἔκρινε ὅτι μόνο ἀρμόδιο γιά νά διαπιστωθῆ ἡ ἐνοχή τοῦ Μουντῆ ἦταν τό Κακουργιοδικεῖο. Στό μεταξύ, ὁ Μουντῆς, πού κρατεῖται στό νοσοκομεῖο τῶν φυλακῶν μετά ἀπό ἀπεργεία πείνης, ζήτησε νά ἐπικοινωνήση μέ τούς δημοσιογράφους καί νά δώση συμπληρωματική ἀπολογία. Τό αἴτημά του ὅμως δέν ἔγινε δεκτό.

Μέ τραπεζομάχαιρο κατέσφαξε τήν σύζυγο

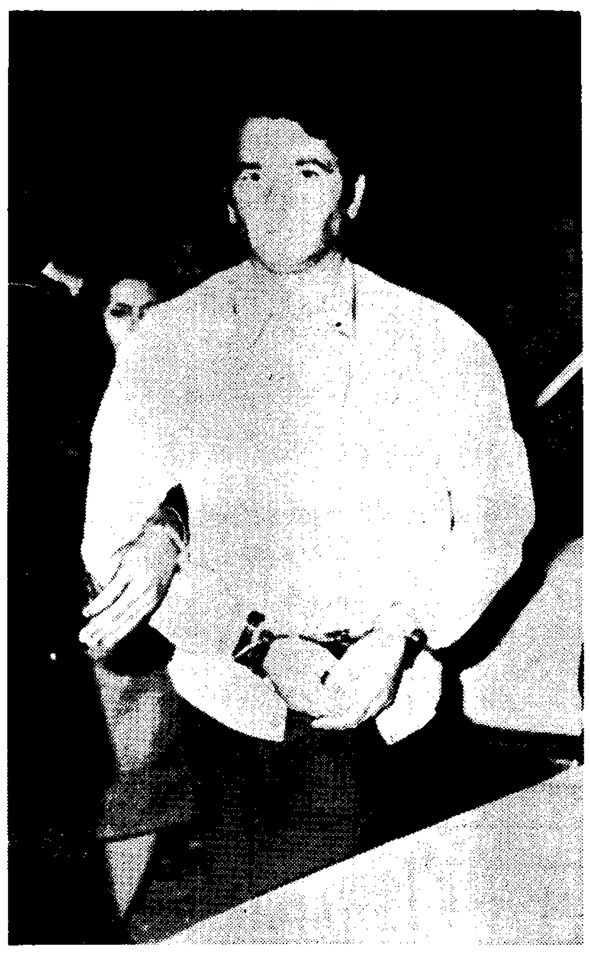

Ὁ ψυχοπαθής δολοφόνος Παντελῆς Γιακούμας, ἀπολύτως ψύχραιμος, ὁδηγεῖται στό αὐτοκίνητο τῆς Ἀστυνομίας.

ΕΠΙΚΙΝΔΥΝΟΣ ΨΥΧΟΠΑΘΗΣ Ο ΔΡΑΣΤΗΣ

Στίς 8 χθές δράδυ, χτύπησε τό τηλέφωνο τῆς Ἀμέσου Δράσεως. Τό σήκωσε ὁ ἀξιωματικός ὑπηρεσίας. Ἀπό τήν ἄλλη ἄκρη ἀκούσθηκε μιά ἤρεμη ἀνδρική φωνή:

— Ὀνομάζομαι Παντελῆς Γιακούμας, εἶμαι ἡλικίας 37 ἐτῶν, γεωλόγος τό ἐπάγγελμα. Μένω σέ διαμέρισμα τοῦ τρίτου ὀρόφου, στήν πολυκατοικία Σκρᾶ 28, Καλλιθέα. Πρίν ἀπό λίγο ἔσφαξα τήν γυναῖκα μου! Ἐλᾶτε νά τήν πάρετε...

Δέν ἦταν φάρσα. Ὁ Παντελῆς Γιακούμας, πράγματι, εἶχε σφάξει μέ ἕνα μεγάλο ψωμομάχαιρο τή γυναῖκα του Αἰκατερίνη, ἐτῶν 24, μέ τήν ὁποία εἶχαν παντρευθῆ πρίν ἀπό τρεῖς μῆνες. Τό ἄγριο ἔγκλημα εἶχε γίνει στόν χῶρο καί τόπο, πού εἶχε προσδιορίσει ὁ δράστης

ΤΟΥ κ. Μ. ΜΑΘΙΟΥΔΑΚΗ

μιά ὥρα πρίν τηλεφωνήση στόν ἀξιωματικό ὑπηρεσίας τῆς Ἀμέσου Δράσεως κ. Δ. Κρικέλα. Λίγο ἀργότερα, ὁ ἰατροδικαστής κ. Κουτσελίνης, ὁ ὁποῖος ἐνήργησε νεκροψία ἐπί τοῦ πτώματος, διαπίστωνε: Πρόκειται γιά κλασική περίπτωση σφαγῆς ἀπό μανιακό. Τά πλήγματα καταφέρθηκαν μέ φοδερή λύσσα, μέ ἀποτέλεσμα νά ἀποκοπῆ τελείως ἡ καρωτίδα τοῦ θύματος.

Ὁ ἰατροδικαστής εἶχε κάνει διάνα. Ὁ δράστης εἶναι, πράγματι, ἕνας ἐπικίνδυνος ψυχοπαθής, πού μόλις εἶχε δγῆ ἀπό νευρολογική κλινική. Σέ χρόνο ἐντελῶς ἀνύποπτο ἔσφαξε τή γυναίκα του, μέ ἕνα μεγάλο ὀδοντωτό τραπεζομάχαιρο, μέ λεπίδα μήκους 35 ἑκατοστῶν. Ἡ γυναίκα πρέπει νά ἐγνώριζε ὅτι ὁ ἄνδρας της ἦταν ἐξαιρετικά ἐπικίνδυνος. Τήν εἶχαν προειδοποιήσει γιατροί, πού εἶχαν παρακολουθήσει τήν πορεία τῆς ἀσθενείας του. Τόν ἀγαποῦσε ὅμως καί τόν λυπόταν. Ἀρνήθηκε νά τόν χωρίση καί ἔμεινε κοντά του, ἕως ὅτου τῆς ἀπέκοψε τήν καρωτίδα.

Ὁ δράστης διεπιστώθη ὅτι ἦταν ξαναπαντρεμένος, κατά τό διάστημα τῶν σπουδῶν του στή Γερμανία, μέ Γερμανίδα, μέ πολιτικό γάμο, μέ τήν ὁποία ἔχει ἀποκτήσει δύο ἀγόρια, 9 καί 8 ἐτῶν, καί ἕνα κορίτσι, 5½ ἐτῶν.

Ὁ Παντελῆς Γιακούμας δέν εἶναι τυχαῖο πρόσωπο. Μέχρι τό 1962 σπούδαζε στή Γερμανία γεωλογία. Ὅταν πῆρε τό πτυχίο του ἐπέστρεψε στήν Ἑλλάδα καί ἔπιασε δουλειά στήν Ἑταιρεία Λιπασμάτων. Παράλληλα, παρέδιδε μαθήματα γερμανικῆς σέ παιδιά. Πρόκειται γιά ἀρκετά συμπαθητικό τύπο, μετρίου ἀναστήματος, ἀδύνατο, μέ μαῦρα μαλλιά, μοντέρνο ντύσιμο, κομψή, γενικά, ἐμφάνιση καί πρόσωπο πλημμυρισμένο ἀπό γαλήνη καί ἠρεμία. Ἀπό τά βιβλία πού δρέθηκαν στό διαμέρισμά του γίνεται ἀντιληπτό, ὅτι ἐπρόκειτο γιά ἄνθρωπο μέ πλατειά ἐγκυκλοπαιδική μόρφωση.

Τό θῦμα ἦταν, ἐπίσης, μετρίου ἀναστήματος. Μιά νόστιμη κοπέλλα, μέ καστανά μαλλιά καί καλλίγραμμο σῶμα. Ὅταν τήν ἔσφαξε ὁ ἄνδρας της φοροῦσε παντελόνι χρώματος γκρί, μπλουζάκι μώβ καί μαῦρες κάλτσες. Γνωρίστηκαν τό Μάϊο τοῦ 1969. Ἀνάμεσά τους ἀναπτύχθηκε σφοδρός ἔρωτας καί πρίν τρεῖς μῆνες παντρεύτηκαν. Εἰκοσιπέντε ἡμέρες μετά τόν γάμο ὁ δράστης κατελήφθη ἀπό νευρική κρίση καί νοσηλεύθηκε σέ κλινική. Βγήκε πρίν μία ἑδδομάδα, χωρίς νά ἔχη θεραπευθῆ, ὅπως ἀποδείχθηκε, τουλάχιστον, ἀπό τό ἄγριο ἔγκλημα πού διέπραξε χθές τό ἀπόγευμα.

Ἡ ἄτυχη Αἰκατερίνη Γιακούμα, σέ φωτογραφία της ἀπό μιά ἐκδρομή

Πόλεμος νεύρων

Τό διαμέρισμα ὅπου ζοῦσε τό τραγικό ζευγάρι εἶναι μέ γούστο ἐπιπλωμένο. Ἀποτελεῖται ἀπό ἕνα σαλόνι, τήν κρεβατοκάμαρα, τήν κουζίνα καί τό χώλ, ὅπου δρίσκεται τό τηλέφωνο. Ἡ ἰδέα νά σφάξη τή γυναίκα του σφηνώθηκε στό ἀρρωστημένο μυαλό τοῦ Παντελῆ Γιακούμα, ἐνῶ δρισκόταν τό ζευγάρι στήν κρεβατοκάμαρα. Ἐκεῖ ἔγινε κάποιο ἐπεισόδιο, πού, ὅπως φαίνεται, προκάλεσε ὁ δράστης. Αὐτόπτες μάρτυρες τῆς σκηνῆς τοῦ φόνου δέν ὑπάρχουν. Ὅπως ἀφηγεῖται ὁ ἴδιος ὁ δράστης, ἄρπαξε τή γυναίκα του ἀπό τά μαλλιά γιατί τοῦ «ἔκανε πόλεμο τῶν νεύρων». Τήν ἔσυρε 15 μέτρα, μέχρι τήν κουζίνα, ὅπου ἄρπαξε τό ὀδοντωτό τραπεζομάχαιρο καί τῆς ἀπέκοψε τήν καρωτίδα. Γιά νά τό πετύχη χρειάσθηκε νά προσπαθήση δύο φορές. Τήν ἔσφαξε στίς 7 ἀκριδῶς χθές τό ἀπόγευμα. Πρίν ἐνε-

● Συνέχεια στή σελίδα 9

ΔΗΛΩΣΕΙΣ ΤΟΥ κ. ΣΤΑΜΑΤΟΠΟΥΛΟΥ

Ἁπλῆ ἡ ὑπόθεση τῆς Λόρνα Καβίλια

ΔΕΝ ΘΑ ΔΙΑΤΑΡΑΞΗ ΤΙΣ ΕΛΛΗΝΟ-ΙΤΑΛΙΚΕΣ ΣΧΕΣΕΙΣ

ΜΙΛΑΝΟ, 17. Ἰδιαιτέρα Ὑπηρεσία.

«Ἡ ὑπόθεση τῆς Λόρνα Μπρίφφα-Καβίλια εἶναι μιά ἁπλῆ ὑπόθεση καί εἶναι ἀδιανόητο ὅτι μπορεῖ νά δηλητηριάση τίς ἑλληνοϊταλικές σχέσεις». Τοῦτο ἐδήλωσε, μεταξύ ἄλλων, ὁ Ἕλλην ὑφυπουργός παρά τῷ πρωθυπουργῷ κ. Β. Σταματόπουλος στόν ἔκτακτο ἀπεσταλμένο τῆς ἐφημερίδας «Κορριέρε ντέλλα Σέρα» κ. Τζιόρτζιο Τσικάρι στήν Ἑλλάδα.

Στίς ἴδιες δηλώσεις του ὁ κ. Σταματόπουλος ἀναφέρει ὅτι οἱ ἀνακρίσεις γιά τήν ὑπόθεση Στάθη Παναγούλη δρίσκονται στό τέρμα τους καί ἐντός τῶν προσεχῶν ἡμερῶν ἡ κατηγορουμένη Καβίλια θά μπορέση νά συναντηθῆ μέ τόν δικηγόρο της κ. Ἔδο Ρέϊνα, ἀπό τή Ρώμη.

Ἡ Λόρνα Καβίλια κατηγορεῖται ὡς συνεργός σέ ἀπόπειρα πού στρέφεται κατά τῆς ἀσφαλείας τοῦ ἑλληνικοῦ κράτους, συνεργός σέ κατοχή ἐκρηκτικῶν ὑλῶν καί συνεργός στό σχέδιο δραπετεύσεως τοῦ Ἀλεξάνδρου Παναγούλη.

Ὁ κ. Σταματόπουλος δήλωσε ἐπίσης στόν Ἰταλό δημοσιογράφο ὅτι:

—Ἀμφισδητεῖ ὅτι ὁ Στάθης Παναγούλης ἔπεσε σέ παγίδα πού τοῦ ἔστησαν πράκτορες τοῦ καθεστῶτος, ὅπως ἐγράφη.

—Δέν ἀποκλείεται ἡ Καβίλια νά ἐξαπατήθηκε ἀπό τόν Στάθη Παναγούλη. «Δέν εἶναι ἡ πρώτη φορά πού ἦλθε στήν Ἀθήνα μέ συντροφιά γυναικῶν».

— Στήν Καβίλια «δέν μπορεῖ νά ἐπιδληθῆ δεδαίως ἡ ποινή τοῦ θανάτου. Μπορεῖ νά καταδικασθῆ σέ μία ποινή φυλακίσεως («ἀπό ἀνώτατον δύο ἔτη φυλακίσεως») ἤ νά ἀπελαθῆ».

Τέλος, ὁ κ. Σταματόπουλος πρόσθεσε:

«Ἴσως ἐκπλαγῆτε ἄν σᾶς πῶ ὅτι ἐγώ ὁ ἴδιος εἶμαι ἕνας σοσιαλιστής καί ἔχω πολλούς Ἰταλούς φίλους, ἀκόμη καί ἀνάμεσα στούς σοσιαλιστάς. Ὁ κύριος Μαντσίνι ἀποκλείει ἐκ τῶν προτέρων ὅτι ὁ Παναγούλης εἶναι ἔνοχος. Πῶς μπορεῖ νά τό ξέρη ἀφοῦ δρίσκεται ἐκεῖ; Ἐξ ἄλλου, τό γεγονός ὅτι ὁ Παναγούλης εἰσῆλθε παράνομα στήν Ἑλλάδα, ἀρκεῖ ὡς ἀπόδειξη τῆς ἐνοχῆς του. Ἄν κάποιος Ἕλληνας συλληφθῆ καί κατηγορηθῆ γιά παράνομη δραστηριότητα στήν Ἰταλία, πρῶτος ἐγώ θά ζητήσω νά δικασθῆ».

ΕΠΙΔΕΙΝΩΝΕΤΑΙ Η ΚΑΚΟΚΑΙΡΙΑ

Χιονίζει στή Β. Ἑλλάδα

2 ΒΑΘΜΟΙ ΥΠΟ ΤΟ ΜΗΔΕΝ ΣΤΗΝ ΦΛΩΡΙΝΑ

ΘΕΣΣΑΛΟΝΙΚΗ, 17. Τοῦ ἀνταποκριτοῦ μας

Νέα ἐπιδείνωση σημείωσε χθές ἡ κακοκαιρία σ' ὁλόκληρη τήν χώρα, μέ δροχές καί πτώση τῆς θερμοκρασίας. Ἰδιαίτερα αἰσθητή, ἡ κακοκαιρία ἔγινε στή Βόρειο Ἑλλάδα, ὅπου ἔπεσαν χιόνια στά ὀρεινά τῆς Καστοριᾶς, τῆς Φλώρινας καί τῆς Ροδόπης. Στήν περιοχή τῆς Βίγλας, τό χιόνι ἔφθασε τά πέντε ἑκατοστά, μέ ἀποτέλεσμα νά παρουσιασθοῦν οἱ πρῶτες δυσχέρειες στίς συγκοινωνίες. Ἡ θερμοκρασία στά ὀρεινά τῆς Φλώρινας, κατῆλθε τήν νύκτα, στούς 2 δαθμούς ὑπό τό μηδέν.

ΕΠΙΣΗΜΩΣ ΤΟ 1974

Ὁ κ. Πομπιντού στό Πεκῖνο

ΠΑΡΙΣΙ, 17. Πρακτορεῖο Ἄνσα

Ὁ πρόεδρος τῆς Γαλλικῆς Δημοκρατίας κ. Ζώρζ Πομπιντού θά ἐπισκεφθῆ, ἐπίσημα, τήν Κίνα τό 1974. Τοῦ